Compétences	1. C3.1.1.1 Lister les composants matériels et logiciels nécessaires à la prise en charge des processus, des flux d'information et de leur rôle 2. C3.1.1.2 Caractériser les éléments d'interconnexion, les services, les serveurs et les équipements terminaux nécessaires 3. C3.1.1.3 Caractériser les éléments permettant d'assurer la qualité et la sécurité des services
Vocabulaire à connaitre	l'interface graphique, unités de stockage, processus,
Objectifs	**repérer et nommer les différents éléments d'un système d'exploitation** **manipuler les différents éléments d'un système d'exploitation**
Evaluation	Production d'écrit

Les exercices proposés ici sont issus du programme de CCNA Discovery Réseaux domestiques pour petites entreprise

En fonction du matériel utilisé et de certains droits accordés ou non par l'administrateur, il se peut que la recherche d'informations soit légèrement différente.
A vous de vous adapter.

Sommaire

Détermination de la capacité de stockage des données....3
Objectifs....3
Contexte....3
Étape 1 : Identification de la mémoire RAM sur un ordinateur....3
Étape 2 : Détermination de la taille de l'unité de disque dur....4
Étape 3 : Détermination de l'espace libre et l'espace utilisé sur le disque dur....5
Étape 4 : Vérification des périphériques de stockage....5
Détermination de la résolution d'écran d'un ordinateur....6
Objectifs....6
Contexte....6
Étape 1 : Détermination de la résolution d'écran actuelle....7
Étape 2 : Détermination de la résolution maximale pour une qualité de couleurs optimale....8
Étape 3 : Calcul des pixels pour les paramètres de résolution maximale et actuelle..8
Étape 4 : Identification du type de carte graphique installée....8
Étape 5 : Identification du type de moniteur et des taux de rafraîchissement disponibles....9
Installation d'une imprimante et vérification de son fonctionnement....11
Objectifs....11
Contexte....11
Étape 1 : Ajout d'une imprimante....11
Étape 2 : Vérification de l'installation de l'imprimante....14
Étape 3 : Téléchargement et installation d'un pilote d'imprimante mis à jour....15
Étape 4 : Vérification de l'installation du nouveau pilote....19
Détermination de la version du système d'exploitation et d'une application....21
Objectifs....21
Contexte....21
Étape 1 : Détermination de la version de Windows XP et de son numéro de révision....21
Étape 2 : Configuration de Windows XP pour les mises à jour....22
Étape 3 : Détermination de la version d'une application....24

Détermination de la capacité de stockage des données

Objectifs

- Déterminer la quantité de mémoire RAM (en Mo) installée sur un ordinateur
- Déterminer la taille de l'unité de disque dur (en Go) installée sur un ordinateur
- Déterminer l'espace utilisé et l'espace disponible sur l'unité de disque dur (en Go)
- Vérifier les autres types de périphériques de stockage (disquette, CD-ROM, DVD)

Contexte

La capacité de stockage de bon nombre de composants d'un ordinateur se mesure en méga-octets (Mo) et en giga-octets (Go). Ces composants sont notamment la mémoire RAM, les unités de disque dur et les supports optiques tels que les CD et les DVD. Dans ces travaux pratiques, vous allez déterminer la capacité et l'espace disponible pour différents composants.

Étape 1 : Identification de la mémoire RAM sur un ordinateur

Windows propose deux modes d'affichage du panneau de configuration : l'**Affichage classique** et l'**Affichage des catégories**. Les options disponibles varient selon l'affichage utilisé. Si l'option **Basculer vers l'affichage des catégories** apparaît à gauche, vous êtes actuellement en mode d'affichage classique. Si **Basculer vers l'affichage classique** s'affiche, vous êtes en mode **Affichage des catégories**. Pour cette première étape, vous souhaitez utiliser le mode **Affichage classique**.

Dans le menu **Démarrer**, sélectionnez **Panneau de configuration**. Dans le **Panneau de configuration**, sélectionnez **Système** pour ouvrir la boîte de dialogue **Propriétés système**. Ces informations sont également accessibles en cliquant sur le bouton **Démarrer**, puis en cliquant avec le bouton droit sur l'icône **Poste de travail**. Sélectionnez ensuite **Propriétés** dans le menu déroulant.
La partie supérieure de la boîte de dialogue contient des informations relatives au système d'exploitation et au service pack installés sur l'ordinateur. La partie inférieure indique le type de processeur, la vitesse et la mémoire de l'ordinateur.

Dans cet exemple, le processeur est un Pentium 4 avec une vitesse d'horloge de 3,20 gigahertz (GHz). La vitesse d'horloge est la mesure du nombre de cycles par seconde que peut réaliser un processeur. Le nombre de cycles a une incidence sur le nombre d'instructions traitées par le processeur par seconde. Une vitesse d'horloge supérieure signifie généralement que le processeur est capable d'exécuter davantage d'instructions par seconde.
L'ordinateur dispose de 448 Mo de mémoire RAM disponibles pour le processeur

Examinez votre ordinateur et déterminez la quantité de mémoire RAM disponible pour le processeur.

De quelle quantité de mémoire RAM dispose votre ordinateur ?

Mon ordinateur dispose de 8 giga de RAM

Étape 2 : Détermination de la taille de l'unité de disque dur

Double-cliquez sur l'icône **Poste de travail** sur le Bureau. Si l'icône **Poste de travail** n'apparaît pas, cliquez sur **Démarrer**, puis sélectionnez **Poste de travail**

Cliquez avec le bouton droit sur le lecteur de disque local dans la section des unités de disque dur (généralement, le lecteur C), puis sélectionnez **Propriétés**. La boîte de dialogue **Propriétés de (C:)** s'affiche. La capacité totale du disque dur s'affiche au-dessus de l'icône Lecteur C.

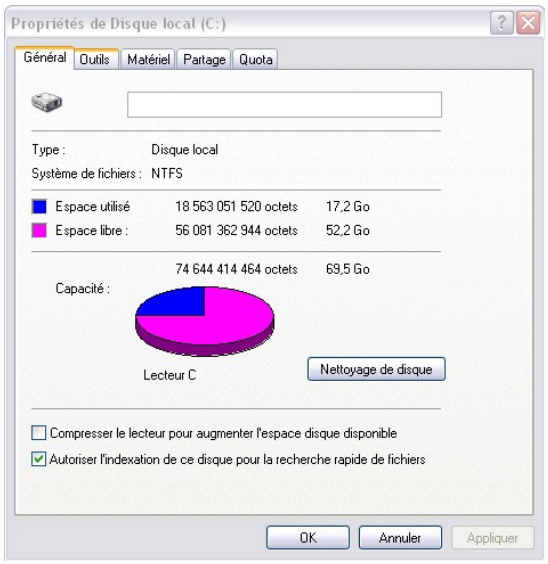

Déterminez la taille du disque dur de l'ordinateur. Quelle est la taille totale du disque dur en Go ?

la taille du disque dur de mon ordinateur est de 221 giga

Laissez la boîte de dialogue **Propriétés de (C:)** ouverte pour l'étape suivante.

Étape 3 : Détermination de l'espace libre et l'espace utilisé sur le disque dur

Dans la boîte de dialogue **Propriétés de (C:)**, l'espace utilisé et l'espace disponible sont indiqués en octets et en Go au-dessus de Capacité

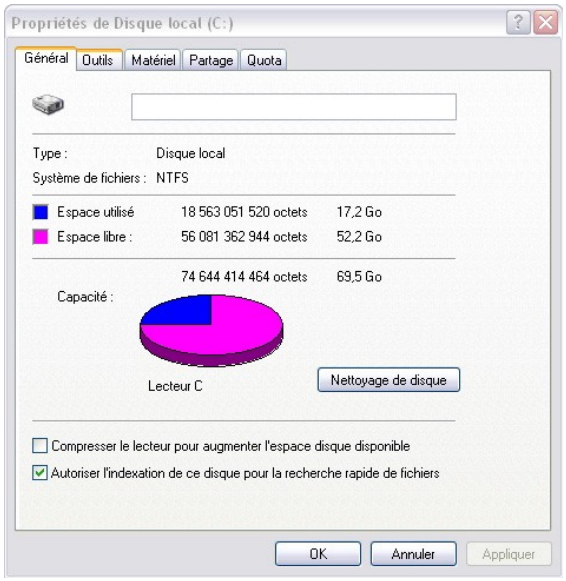

Quel est l'espace utilisé sur votre disque dur en Go ?

L'espace utilisé sur mon disque dur est de 114 go

Quel est l'espace libre sur votre disque dur en Go ?

L'espace libre sur mon disque dur est de 107 go

Étape 4 : Vérification des périphériques de stockage

Cliquez avec le bouton droit sur **Démarrer** et sélectionnez **Explorer**. Sélectionnez **Poste de travail** dans le volet gauche.

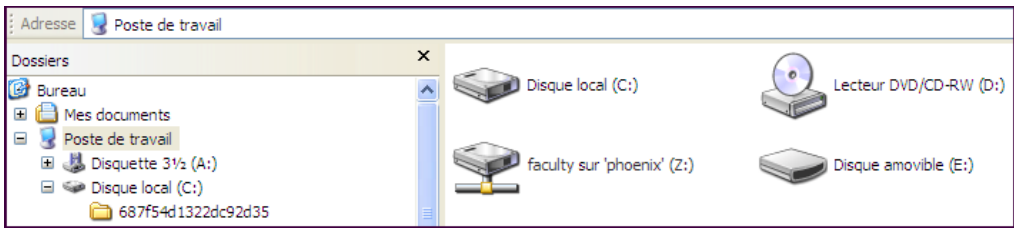

Combien de lettres de lecteur comporte la fenêtre qui s'affiche ?

La fenêtre qui s'affiche comporte 3 lecteurs

Cliquez avec le bouton droit sur l'icône d'un lecteur autre que C: et sélectionnez **Propriétés**. La fenêtre **Propriétés de Disque amovible** s'affiche.
Sélectionnez l'onglet **Matériel**, qui contient des informations sur chaque périphérique et indique s'ils fonctionnent correctement.

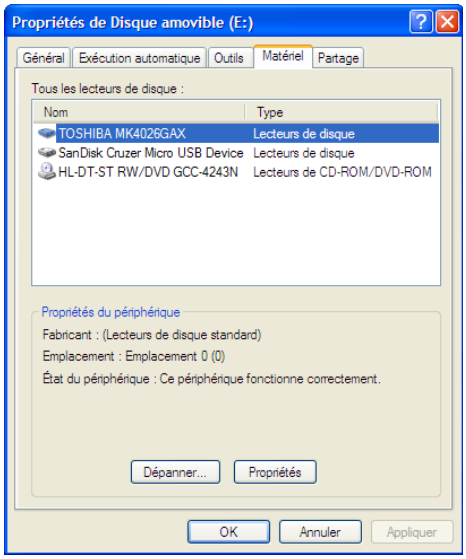

Détermination de la résolution d'écran d'un ordinateur

Objectifs

- Déterminer la résolution d'écran actuelle d'un moniteur d'ordinateur
- Déterminer la résolution maximale pour une qualité de couleurs optimale
- Calculer le nombre de pixels nécessaires pour les paramètres de résolution
- Identifier le type de moniteur et la carte graphique installée

Contexte

La résolution du moniteur détermine la qualité de l'affichage à l'écran. Elle est déterminée par le nombre d'éléments d'image (pixels) horizontaux et verticaux utilisés pour produire l'image sur le moniteur. Le nombre de pixels est, en principe, prédéfini par les fabricants de cartes graphiques et de moniteurs d'ordinateur. Le nombre le plus élevé de pixels pris en charge par le moniteur et la carte graphique correspond à la résolution maximale. On peut ainsi avoir une résolution maximale de 1280 x 1024, auquel cas l'affichage se compose de 1 280 pixels horizontaux et de 1 024 pixels verticaux. Plus la résolution est élevée, plus l'image est nette.
Deux facteurs déterminent la résolution maximale d'un moniteur d'ordinateur et le nombre de couleurs que le moniteur peut afficher :
• la capacité du moniteur ;
• la capacité de la carte graphique et en particulier la quantité de mémoire embarquée.

Étape 1 : Détermination de la résolution d'écran actuelle

Pour consulter la résolution d'écran et les paramètres de qualité des couleurs, cliquez avec le bouton droit sur un endroit vide du Bureau et sélectionnez **Propriétés** dans le menu contextuel. Dans la fenêtre **Propriétés d'affichage**, sélectionnez l'onglet **Paramètres**.
Pour accéder à cette fenêtre, vous pouvez également ouvrir le **Panneau de configuration** et cliquer sur l'icône **Affichage**.

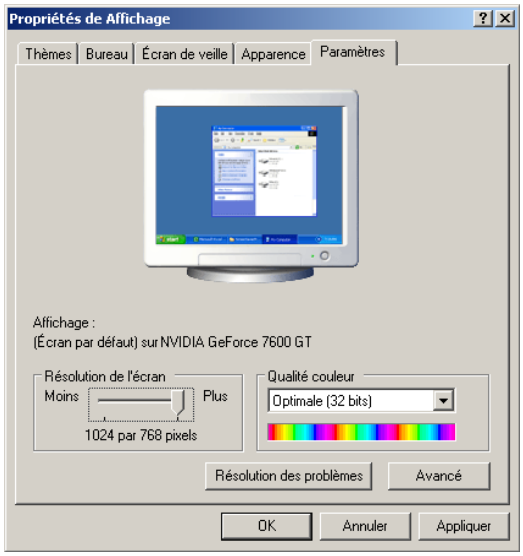

L'onglet **Paramètres** de la fenêtre **Propriétés d'affichage** vous indique les paramètres actuels :

La résolution d'écran est (H par V)

1920*1080

En quelle unité est-elle exprimée ?

L'unité utilisé est Hz

La valeur de la résolution horizontale est de

La valeur horizontale est de 1920 Exprimée en Hz

La résolution verticale est de :

La valeur verticale est de 1080 Exprimée en Hz

La valeur de qualité des couleurs est de :

La valeur de qualité des couleurs est de 6 Exprimée en bits

Étape 2 : Détermination de la résolution maximale pour une qualité de couleurs optimale

Le curseur sous **Résolution de l'écran** permet de configurer la résolution souhaitée.

Déplacez le curseur pour voir la plage de résolutions d'écran disponible sur l'ordinateur. (Cette plage est déterminée par le système d'exploitation lorsqu'il identifie la carte graphique et le moniteur.)

Utilisez l'onglet **Paramètres** de la fenêtre **Propriétés d'affichage** pour indiquer dans le tableau ci-dessous les paramètres définis sur votre ordinateur :

Résolution d'écran minimale	1920*1080
Résolution d'écran maximale	1024*724
Paramètres de qualité des couleurs disponibles	6-bits RVB

Étape 3 : Calcul des pixels pour les paramètres de résolution maximale et actuelle

L'affichage à l'écran se compose de lignes de pixels. Le nombre de pixels dans chaque ligne correspond à la résolution horizontale. Le nombre de lignes, en revanche, correspond à la résolution verticale. Pour déterminer le nombre total de pixels d'une résolution d'écran, multipliez la résolution horizontale par la résolution verticale. Ainsi, si la résolution actuelle est de 1280 x 1024, le nombre total de pixels est de 1 280 fois 1 024, soit 1 310 720.

Calculez le nombre total de pixels pour la résolution minimale :

1920*1080 soit 2073600

Calculez le nombre total de pixels pour la résolution maximale :

1024*768 soit 786432

Étape 4 : Identification du type de carte graphique installée

La fenêtre **Propriétés de l'affichage** contient également des informations détaillées sur la carte graphique (également appelée carte vidéo).

Dans la fenêtre **Propriétés de l'affichage**, cliquez sur le bouton **Avancé**.
Sélectionnez l'onglet **Carte**

Complétez le tableau suivant à l'aide des informations de l'onglet Carte

Fabricant et modèle de la carte graphique	**Intel(R) UHD Grafics family**

(type de carte)	
Mémoire graphique de la carte (taille de la mémoire)	**4175 mo**

Étape 5 : Identification du type de moniteur et des taux de rafraîchissement disponibles

La fenêtre **Propriétés d'affichage** contient des informations détaillées sur le moniteur. Le taux de rafraîchissement de l'écran détermine la fréquence à laquelle l'écran est illuminé ou rafraîchi par seconde. Un taux de rafraîchissement de 60 hertz signifie que l'écran est illuminé 60 fois par seconde. Des taux de rafraîchissement supérieurs donnent moins de scintillement de l'écran, ce qui réduit la fatigue de l'oeil, mais peut nuire au moniteur. Il est recommandé de configurer le taux de rafraîchissement au niveau maximal que le moniteur peut prendre en charge en toute sécurité.

Cliquez sur l'onglet **Écran** pour afficher le type de moniteur et le taux de rafraîchissement actuel.

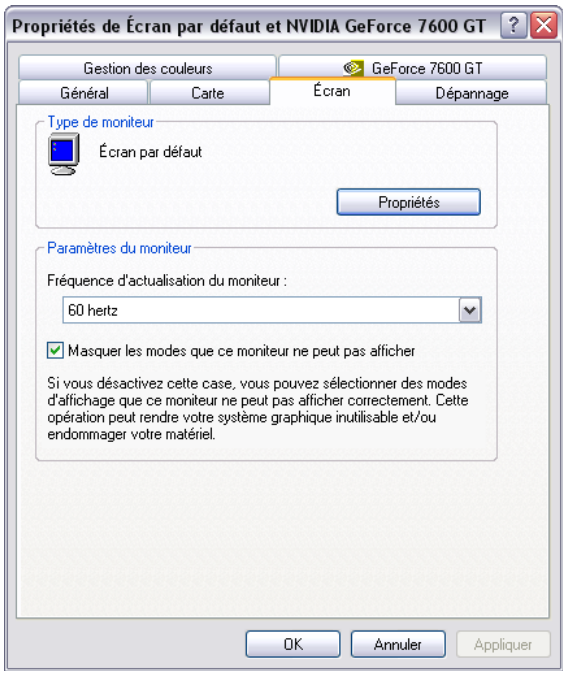

Complétez le tableau suivant à l'aide des informations de l'onglet Moniteur :

Type de moniteur	Plage dynamique standard (SDR)
Taux de rafraîchissement	60,10 Hz

Installation d'une imprimante et vérification de son fonctionnement

Objectifs

• Installer manuellement une imprimante à l'aide du pilote Windows XP par défaut
• Vérifier l'installation de l'imprimante et du pilote, et résoudre les problèmes
• Télécharger et installer le dernier pilote du site du fabricant de l'imprimante

Contexte

De nombreuses imprimantes domestiques et de petits bureaux sont « plug-and-play », ce qui signifie que Windows XP détecte automatiquement l'imprimante et installe un pilote fonctionnel. Cependant, si vous connaissez le processus pour installer une imprimante manuellement et mettre à jour le pilote d'imprimante, vous avez les connaissances nécessaires pour résoudre de nombreux types de problèmes liés à l'imprimante.
Dans ces travaux pratiques, vous allez installer une imprimante sur une station de travail Windows XP. Ces travaux pratiques sont conçus de manière à travailler avec une imprimante virtuelle, mais la plupart des étapes sont identiques pour la connexion d'une imprimante physique.

Étape 1 : Ajout d'une imprimante

Dans le menu **Démarrer**, sélectionnez **Panneau de configuration**. Double-cliquez sur l'icône **Imprimantes et télécopieurs**. Si cette icône ne s'affiche pas, cliquez sur **Basculer vers l'affichage classique** dans le volet gauche.

Dans la fenêtre **Imprimantes et télécopieurs**, cliquez sur l'icône **Ajouter une imprimante** pour ouvrir l'Assistant Ajout d'imprimante. Cliquez sur **Suivant**.

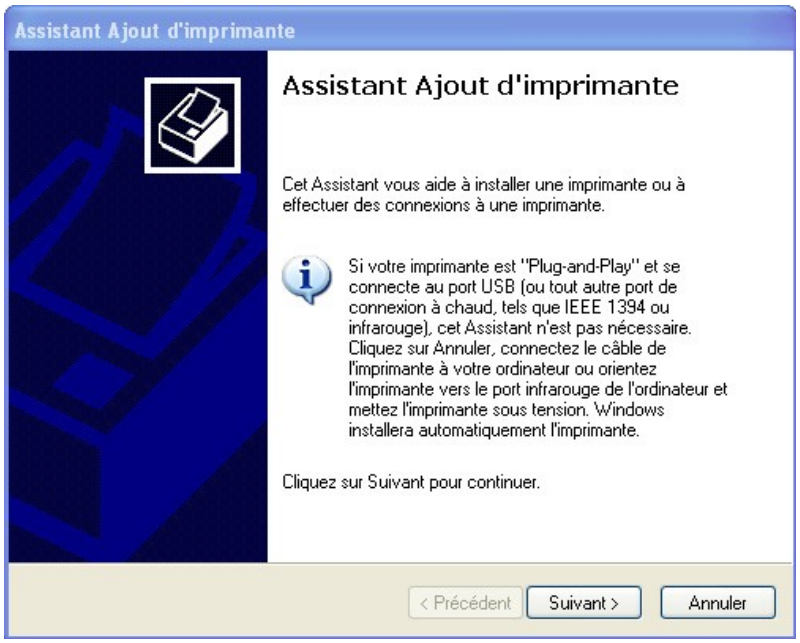

Pour une imprimante locale ou réseau, sélectionnez la case d'option « Une imprimante locale connectée à cet ordinateur » et désélectionnez Détection et installation automatique de l'imprimante Plug-and-Play. Cliquez sur Suivant.

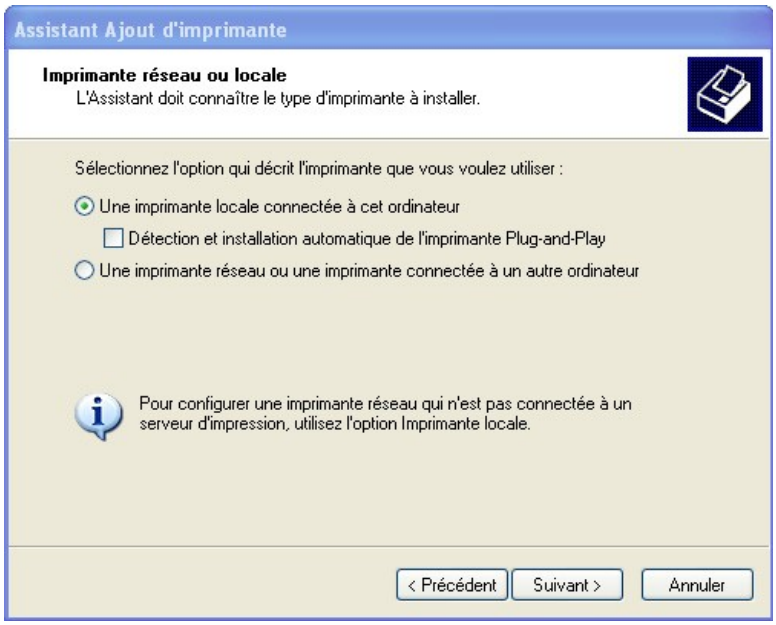

Sous Sélectionnez un port d'imprimante, sélectionnez la case d'option Utiliser le port suivant et choisissez LPT1 : (port d'imprimante recommandé). Cliquez sur Suivant.

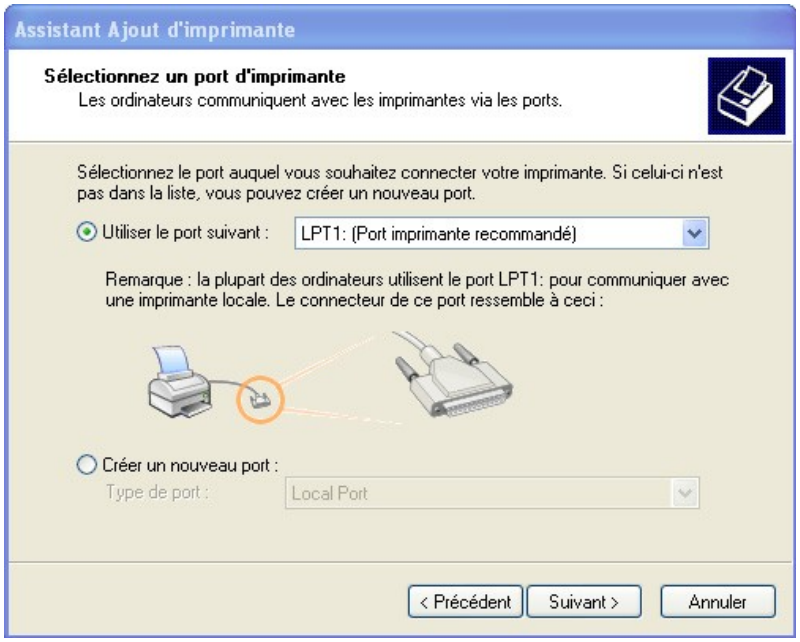

Remarque : dans cette étape, vous allez sélectionner un pilote fourni par Windows XP pour une imprimante laser monochrome domestique ou de petit bureau : HP LaserJet 2200. Vous n'avez pas besoin de l'imprimante physique pour effectuer ces étapes. Toutefois, si vous installez une imprimante effectivement connectée à l'ordinateur, sélectionnez le fabricant et le modèle correspondant à l'imprimante que vous installez au lieu de l'imprimante HP LaserJet 2200.
Sous **Installer le logiciel d'impression**, sélectionnez **HP** dans la liste Fabricant. Dans la liste

Imprimantes, recherchez **HP LaserJet 2200 Series PCL** et cliquez dessus pour la sélectionner. Cliquez sur **Suivant**.

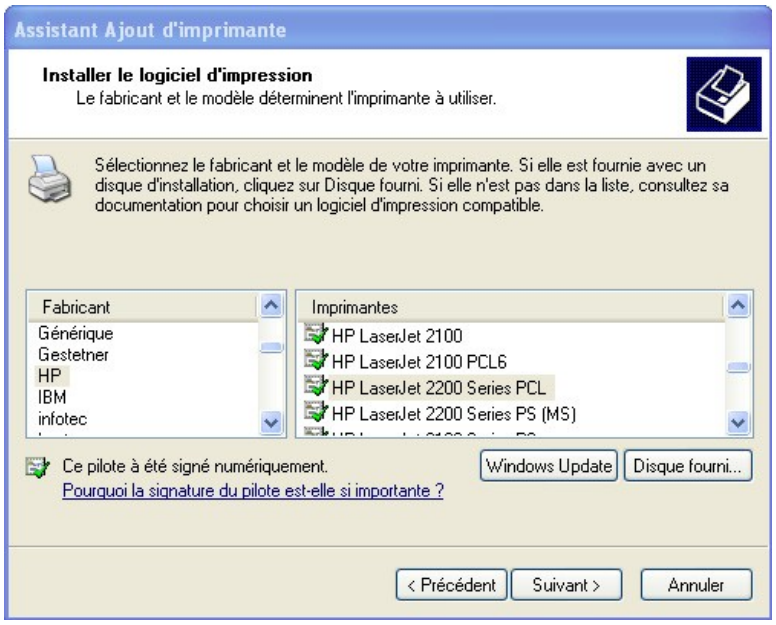

Sous **Donnez un nom à votre imprimante**, sélectionnez un nom descriptif pour l'imprimante. Dans un environnement comme un grand bureau équipé de plusieurs imprimantes de même marque et de même modèle, il est utile de désigner chaque imprimante par un nom différent de manière à les identifier facilement. Cliquez sur **Non** sous **Voulez-vous utiliser cette imprimante comme imprimante par défaut** ? (Si vous connectez une imprimante physique, cliquez sur **Oui** si les applications Windows doivent utiliser cette imprimante par défaut.) Cliquez sur **Suivant**.

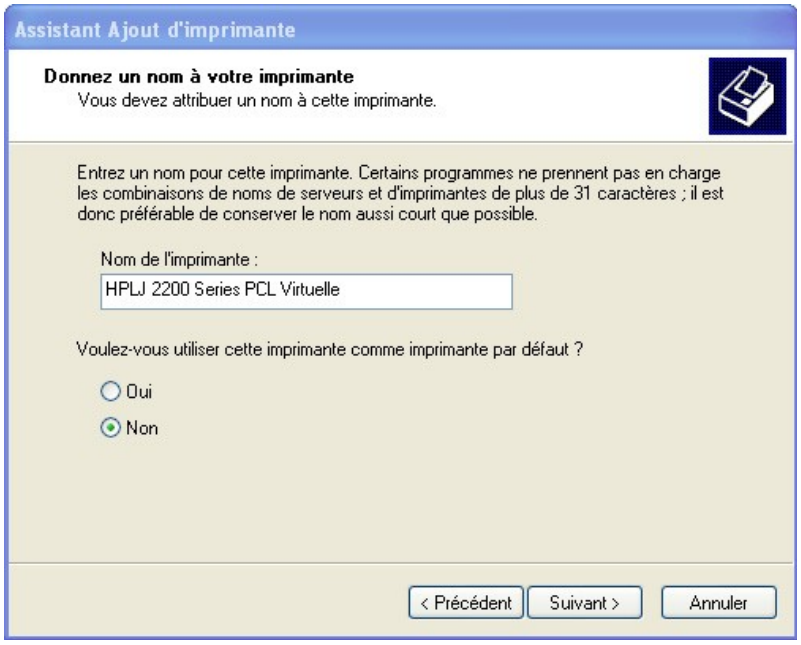

Dans la fenêtre **Partage d'imprimante**, cliquez sur **Suivant** pour accepter l'option par défaut de ne pas partager l'imprimante.

Si vous installez une imprimante physique, cliquez sur **Suivant** dans la fenêtre **Imprimer une page de test** pour imprimer une page de test. Si vous installez une imprimante HP LaserJet 2200 virtuelle, sélectionnez la case d'option **Non** avant de cliquer sur **Suivant**.

Dans la fenêtre **Fin de l'Assistant Ajout d'imprimante**, vérifiez les paramètres de l'imprimante, puis cliquez sur **Terminer**.

Étape 2 : Vérification de l'installation de l'imprimante

Dans le Panneau de configuration, sélectionnez Imprimantes et télécopieurs et vérifiez que l'imprimante que vous avez installée et nommée apparaît. Si ce n'est pas le cas, répétez l'étape 1.

Cliquez avec le bouton droit sur l'icône de la nouvelle imprimante (HPLJ 2200 Series PCL Virtuelle), puis cliquez sur Propriétés.

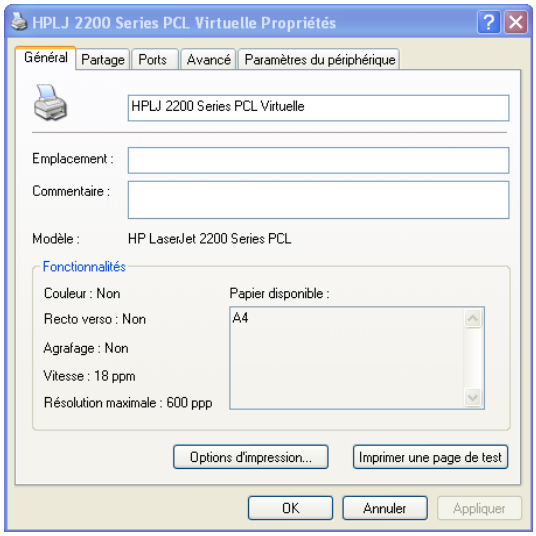

Cliquez sur l'onglet Avancé et relevez le nom du pilote qui s'affiche dans la zone de texte Pilote.

Nom du pilote :

Cliquez sur l'onglet Paramètres du périphérique et examinez les options disponibles pour l'imprimante avec ce pilote. Pour fermer la fenêtre, cliquez sur Annuler.

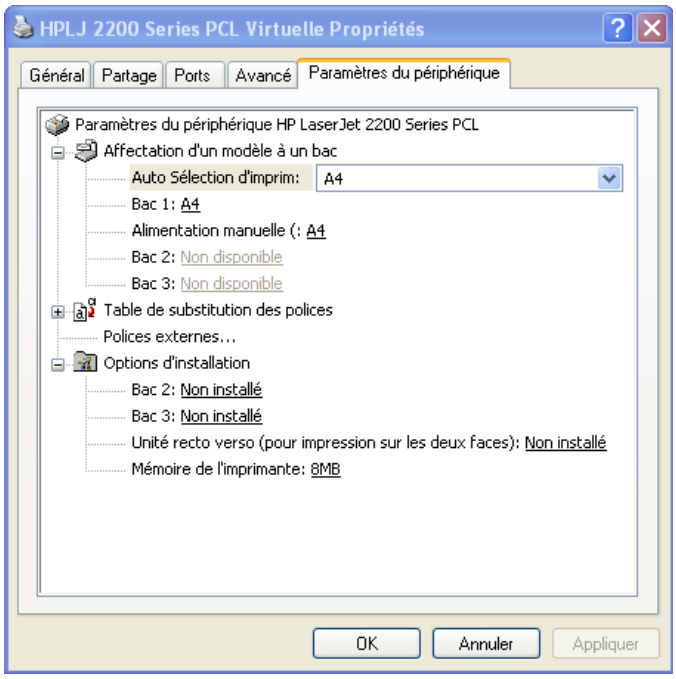

Étape 3 : Téléchargement et installation d'un pilote d'imprimante mis à jour

Lorsque vous utilisez l'Assistant Ajout d'imprimante pour installer une imprimante manuellement, le pilote installé par défaut permet au périphérique de fonctionner, mais le pilote installé par Windows ne permet pas toujours d'utiliser toutes les fonctions du périphérique. Les pilotes fournis par le fabricant du périphérique sont généralement ceux qui proposent le plus de fonctionnalités.
Mettre à jour un pilote d'imprimante représente l'une des meilleures façons de résoudre les problèmes et d'augmenter les fonctionnalités de l'imprimante. Dans la mesure où la plupart des fabricants mettent régulièrement les pilotes à jour afin d'améliorer la compatibilité avec les systèmes d'exploitation, il est conseillé de vérifier régulièrement si des mises à jour de pilote sont disponibles et de les installer.
Dans cette étape, rendez-vous sur le site Web Hewlett-Packard pour obtenir un pilote mis à jour pour l'imprimante HP LaserJet 2200. Si vous avez installé une autre imprimante, modifiez ces instructions en conséquence.

a. Ouvrez un navigateur Web et rendez-vous à l'adresse **http://www.hp.com**.
b. Cliquez sur le lien Téléchargement de pilotes et logiciels.

REMARQUE : bon nombre de fabricants proposent un lien de support sur leur page d'accueil qui permet d'accéder à des pilotes et autres téléchargements.

Sélectionnez la case d'option **Téléchargement de pilotes et logiciels**. Entrez le modèle

d'imprimante dans la zone de texte **pour produit** et cliquez sur la double flèche à droite de la zone de texte.

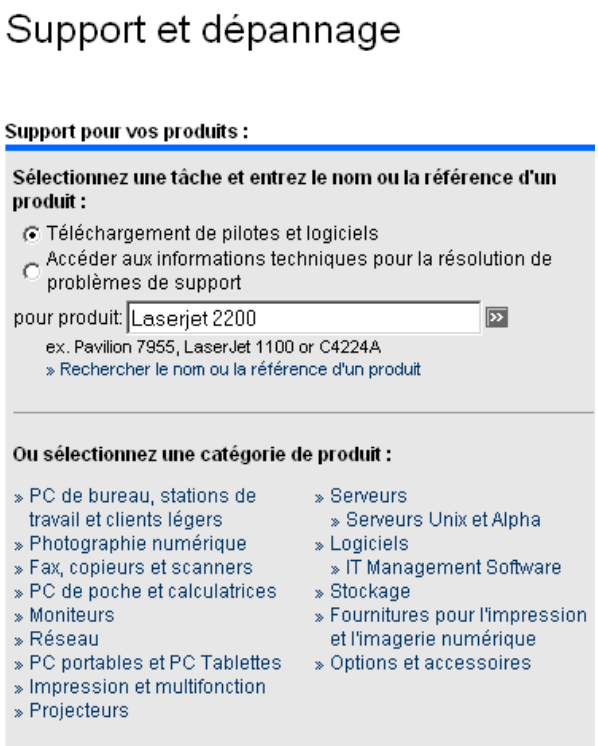

La recherche affiche les produits disponibles. Cliquez sur HP LaserJet 2200 Printer ou sur le modèle d'imprimante pour lequel vous téléchargez un pilote.

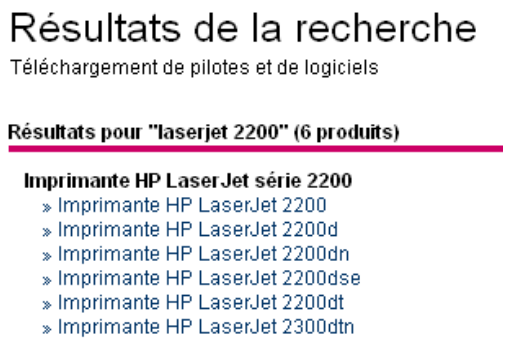

Cliquez sur **Microsoft Windows XP** dans la liste des systèmes d'exploitation. Dans la liste des pilotes qui s'affiche, cliquez sur **Téléchargement** pour le pilote LaserJet 2200 PCL6 HP

Pilote

Description	Version actuelle	Taille (Mo)	Durée estimée du téléchargement	Version précédente	
Pilote PCL 5e HP LaserJet 2200	4.27.2200.410 22 avr. 2004	1.9	56K: 4m 512K: <1m		Téléchargement »
Pilote PCL 6 HP LaserJet 2200	4.27.2200.410 22 avr. 2004	1.9	56K: 4m 512K: <1m		Téléchargement »
Jeu Pointage et impression PCL 5e HP LaserJet 2200	4.3.2.192 14 juin 2002	6.1	56K: 14m 512K: 1m		Téléchargement »
Jeu Pointage et impression PCL 6 HP LaserJet 2200	4.3.2.192 14 juin 2002	6.1	56K: 14m 512K: 1m		Téléchargement »
Jeu Pointage et impression PostScript HP LaserJet 2200	2.0.0.0 14 juin 2002	1.6	56K: 4m 512K: <1m		Téléchargement »
Pilote PostScript HP LaserJet 2200	2.0.0.0 14 juin 2002	0.11	56K: <1m 512K: <1m		Téléchargement »

Dans la boîte de dialogue de téléchargement, cliquez sur **Enregistrer**

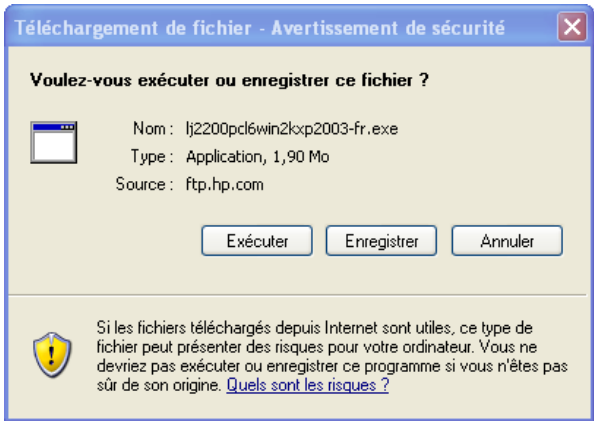

Dans la boîte de dialogue **Enregistrer sous**, cliquez sur l'icône **Bureau** dans le volet gauche pour enregistrer le fichier d'installation du pilote sur le Bureau. Vous pouvez enregistrer le fichier où vous le souhaitez, mais il important que vous sachiez où vous l'avez enregistré.

Indiquez le nom du fichier :

Cliquez sur le bouton **Enregistrer**. Fermez le navigateur et les applications ouvertes.

Double-cliquez sur l'icône du fichier téléchargé.

REMARQUE : Il se peut que l'extension du nom de fichier (**.exe**) ne s'affiche pas. Les extensions de fichiers ne sont visibles que si vous désactivez l'option par défaut **Masquer les extensions des fichiers dont le type est connu** dans l'Explorateur Windows. Pour plus d'informations, consultez votre formateur.

Lorsque vous y êtes invité, cliquez sur **Exécuter**. Dans la boîte de dialogue, cliquez sur la deuxième case d'option, puis sur **Next** pour décompresser les fichiers vers c:\lj2200. Cliquez sur **Finish**.

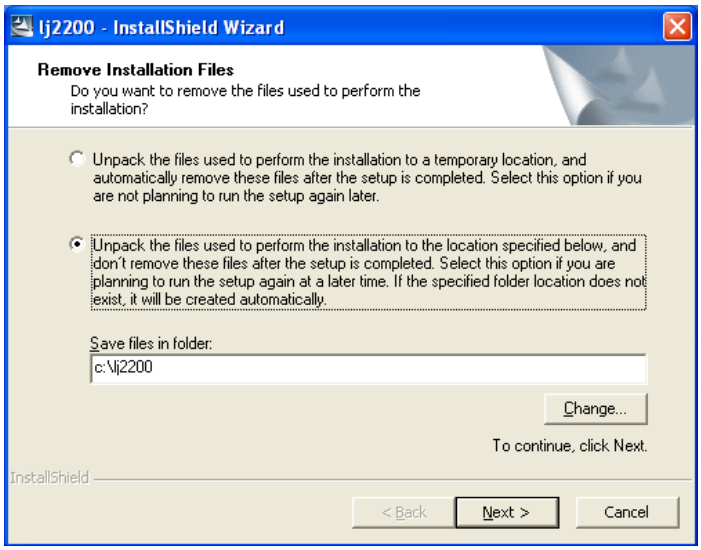

Répétez les étapes 2a et 2b pour ouvrir la page Propriétés de la nouvelle imprimante. Cliquez sur l'onglet **Avancé**. Cliquez sur le bouton **Nouveau lecteur**, puis sur **Suivant** pour lancer l'Assistant Ajout d'imprimante.

Cliquez sur **Disque fourni** dans la fenêtre Sélection du pilote d'imprimante.

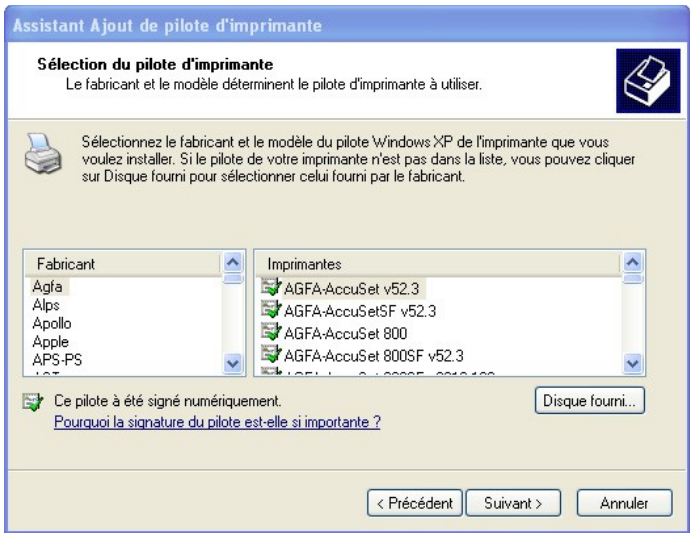

Dans la fenêtre **Installer à partir du disque**, cliquez sur **Parcourir** et recherchez le dossier créé à l'étape 3 via **Poste de travail > Disque local C:\lj2200**. Cliquez sur **Ouvrir** pour revenir à la fenêtre **Installer à partir du disque**. Cliquez sur **OK**.

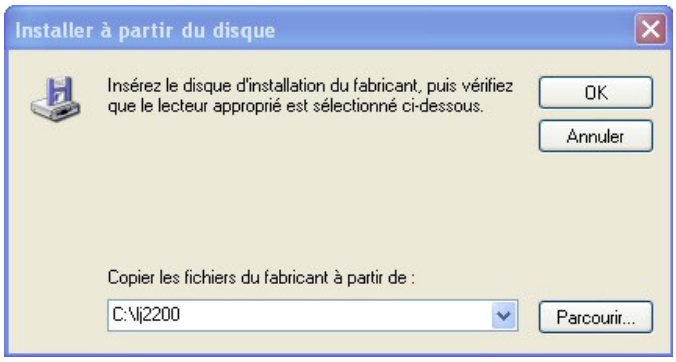

Dans la fenêtre Sélection du pilote d'imprimante, sélectionnez **HP LaserJet 2200 Series PCL 6**, puis cliquez sur **Suivant**. Cliquez sur **Terminer** dans la fenêtre qui suit.

Au terme du processus, revenez à la fenêtre des propriétés de l'imprimante, cliquez sur le bouton **Appliquer**, puis sur **OK**.

Étape 4 : Vérification de l'installation du nouveau pilote

Dans cette étape, vous allez comparer le pilote Windows par défaut installé lors de la première étape au nouveau pilote installé que vous avez téléchargé sur le site Web du fabricant.
Dans la fenêtre des propriétés de la nouvelle imprimante, vérifiez que le bouton **Appliquer** est grisé.

Cliquez sur l'onglet Avancé. Quel est le nom du pilote ?

Cliquez sur l'onglet **Configurer**. La fenêtre de l'imprimante HP LaserJet 2200 est illustrée ci-dessous.

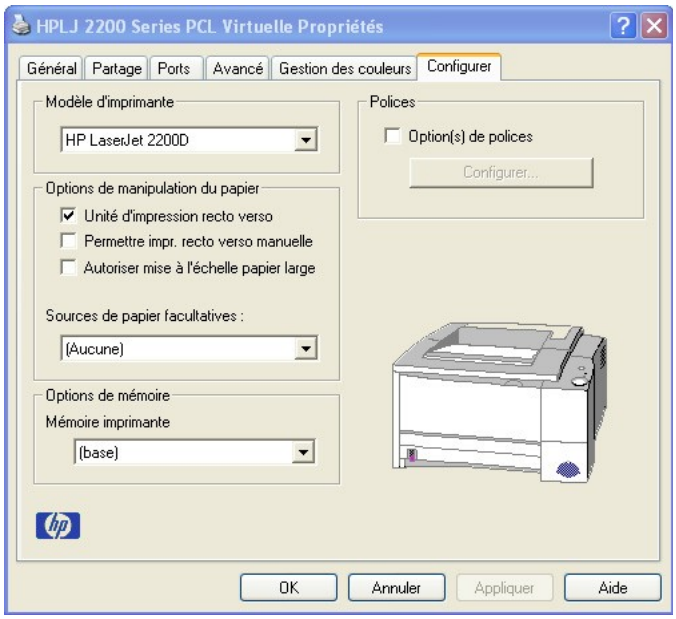

Comparez cet onglet à l'onglet Paramètres du périphérique de l'étape 2d. Quelles sont les différences ?

1	
2	
3	
4	
5	
6	

Cliquez sur un autre onglet de la fenêtre des propriétés pour comparer l'ancien et le nouveau pilote. Relevez quelques différences.

1	
2	
3	

Détermination de la version du système d'exploitation et d'une application

Objectifs

- Déterminer la version et le numéro de révision du système d'exploitation
- Examiner la méthode utilisée pour configurer les mises à jour de Windows XP
- Déterminer le numéro de révision d'une application donnée

Contexte

Il est important de maintenir les systèmes d'exploitation et les applications à jour pour garantir un fonctionnement stable et prévenir les vulnérabilités de la sécurité. Ces mises à jour sont appelées révisions, mises à jour ou correctifs. Il existe trois manières de mettre à jour le système d'exploitation Windows XP : mise à jour automatique, téléchargement automatique de correctifs et installation manuelle au gré de l'utilisateur ou encore téléchargement et installation automatiques des correctifs.

Étape 1 : Détermination de la version de Windows XP et de son numéro de révision

Cliquez sur le bouton Démarrer et sélectionnez Tous les programmes > Accessoires > Explorateur Windows.

Dans le menu **?**, choisissez **À propos de Windows**.

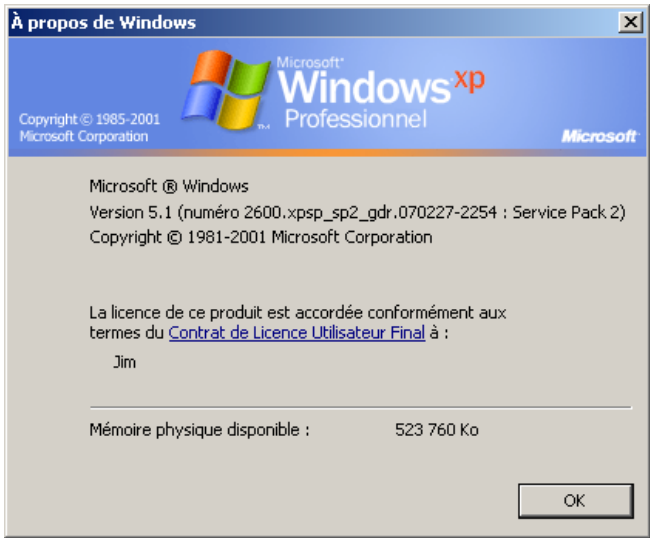

Quelle version de Windows XP et quel service pack sont installés sur votre ordinateur ?

J'ai la version 23H2

Quelle est la quantité de mémoire physique (RAM) disponible pour votre version de Windows ?

La quantité de mémoire physique (RAM) pour mon windows est de 8 go

Pourquoi y a-t-il la précision « mémoire installée et mémoire utilisable » ?

La mémoire installée correspond à la quantité totale de RAM sur votre ordinateur, tandis que la mémoire disponible est la mémoire réelle réservée au matériel puis disponible pour le système et les applications.

Pourquoi y-a-t-il une différence de valeur ?

Cette différence est due au fait que les ressources matérielles (telles que les cartes graphiques intégrées) réservent une partie de la RAM, réduisant ainsi la quantité disponible pour le système et les applications.

Pourquoi la mémoire est-elle importante pour le système d'exploitation ?

La mémoire est essentielle aux systèmes d'exploitation car elle stocke temporairement les données et les instructions nécessaires à l'exécution des programmes. Vous pouvez l'utiliser pour gérer les processus actifs, améliorer les performances en évitant une utilisation excessive du disque et allouer des ressources aux applications pour prendre en charge le multitâche. En d'autres termes, une bonne gestion de la mémoire permettra à votre système de fonctionner correctement et efficacement.

Cliquez sur le lien Contrat de Licence Utilisateur Final dans l'écran À propos de Windows.

D'après le contrat de licence, combien de copies de sauvegarde de Windows XP êtes-vous autorisé à effectuer ?

Le contrat de licence de Windows XP autorisait une seule copie de sauvegarde pour remplacer le logiciel original en cas de problème.

Fermez la fenêtre du Contrat de Licence Utilisateur Final. Fermez la fenêtre À propos de Windows.

Étape 2 : Configuration de Windows XP pour les mises à jour

Cliquez sur le bouton **Démarrer** et sélectionnez l'option **Panneau de configuration**.

Si le volet droit affiche **Choisissez une catégorie**, cliquez sur le lien **Basculer vers l'affichage classique** dans le volet gauche. Double-cliquez sur l'option **Mises à jour automatiques**.

Quelles sont les quatre options disponibles pour les mises à jour automatiques ?

Les options pour les mises à jour automatiques de Windows sont : Installer automatiquement les mises à jour , Télécharger automatiquement les mises à jour et permettre aux utilisateurs de choisir quand elles sont installées, ou Lorsque les mises à jour sont disponibles, Avertir les utilisateurs afin qu'ils puissent les télécharger et les installer, ou ne pas rechercher les mises à jour.

Cliquez sur le lien **Comment les mises à jour automatiques fonctionnent-elles ?** Développez la section **Comment fonctionnent les mises à jour automatiques ?** en cliquant sur le + (signe plus) en regard de l'option.

Selon les informations présentées, que se passe-t-il si vous utilisez votre ordinateur, qu'il télécharge des mises à jour et que vous le déconnectez d'Internet ?

Si vous déconnectez votre ordinateur d'Internet pendant le téléchargement d'une mise à jour, le téléchargement sera interrompu. Lorsque vous reconnecterez votre ordinateur à Internet, le téléchargement reprendra là où il s'était arrêté ou recommencera, selon la gestion des mises à jour de votre système.

Développez la section Comment sont installées les mises à jour ?
D'après les informations, à quelle heure par défaut les mises à jour sont-elles installées ?

Par défaut, les mises à jour du système Windows sont installées à 3 heures du matin tant que l'ordinateur est allumé et que l'utilisateur est connecté.

Fermez la fenêtre. Comment fonctionnent les mises à jour automatiques ? et revenez à la fenêtre Mises à jour automatiques.

Quel est le paramètre actuel pour les mises à jour automatiques et, à votre avis, pourquoi la personne qui a configuré l'ordinateur a-t-elle choisi cette option ?

Il y a l'installation automatiquement, l notification avant l'installation, et la désactivation des mise a jour

Fermez la fenêtre **Mises à jour automatiques**.

Il est également possible de configurer un système pour les mises à jour automatiques via l'option **Système** du Panneau de configuration. Cliquez sur le bouton **Démarrer**, puis sur l'option **Panneau de configuration**, puis double-cliquez sur l'icône **Système**. Cliquez sur l'onglet **Mises à jour automatiques**.

Les options sont-elles les mêmes ?

L'option Mises à jour automatiques du Panneau de configuration Windows vous permet de télécharger et d'installer les mises à jour automatiquement, de les télécharger et de les installer manuellement, de recevoir des notifications de mise à jour sans les installer automatiquement ou de mettre à jour Vous pouvez choisir de vérifier. En général, des mises à jour automatiques sont recommandées pour garantir la sécurité et la stabilité du système. Cependant, vous pouvez personnaliser ces paramètres pour contrôler et gérer les mises à jour selon vos besoins.

Fermez l'option **Système** du Panneau de configuration.

Étape 3 : Détermination de la version d'une application

Ouvrez une application Windows, comme Microsoft Word.
Dans l'option de menu **?** de l'application, choisissez l'option **À propos de**.

Quelle est la version de l'application ?

La version est de 2021

S'il s'agit d'une application Microsoft, il peut y avoir un bouton **Infos système**. Si tel est le cas, cliquez dessus. Sinon, passez à l'étape suivante. Parcourez les différentes options disponibles sous **Informations système**, y compris les informations liées à votre application. La fenêtre **Informations système** propose des informations similaires à celles fournies par **winmsd.exe**.

Cliquez à nouveau sur le menu **?**. Si le menu se termine par une double flèche vers le bas, cliquez dessus pour afficher toutes les options de menu. Certaines applications proposent une option

Rechercher les mises à jour. Votre application propose-t-elle cette option ?

Oui

Fermez l’application.